



CONSELHO REGIONAL DE CORRETORES DE IMÓVEIS

9ª REGIÃO - ESTADO DA BAHIA

PROCESSO SELETIVO PÚBLICO - EDITAL Nº 001/2014

PROFISSIONAL DE SUPORTE TÉCNICO (PSTE)

TI - Nível Pleno

PROVA OBJETIVA DE CONHECIMENTO

QUESTÕES DE

- LÍNGUA PORTUGUESA
- RACIOCÍNIO LÓGICO QUANTITATIVO
- CONHECIMENTO DE LEGISLAÇÃO
- CONHECIMENTO ESPECÍFICO

DADOS DO CANDIDATO

NOME:

INSCRIÇÃO:

SALA:

CADEIRA:

CONSELHO REGIONAL DE CORRETORES DE IMÓVEIS

9ª REGIÃO

ESTADO DA BAHIA

PROCESSO SELETIVO PÚBLICO – EDITAL Nº 001/2014

- Este Caderno de Prova contém uma Prova Objetiva de Conhecimento com 30 questões objetivas de múltipla escolha com cinco alternativas cada, numeradas por 1, 2, 3, 4, 5.
- Antes de iniciar a Prova, confira a sequência das páginas e da numeração das questões do seu Caderno de Prova. Se identificar qualquer equívoco, informe-o imediatamente ao aplicador de provas.
- Para responder corretamente às questões, utilize caneta de tinta **preta**, fabricada em material transparente, e leia atentamente as orientações constantes neste Caderno de Prova.
- As respostas das questões deverão ser registradas na Folha de Respostas própria, preenchendo integralmente o círculo correspondente à alternativa correta, conforme o **exemplo**:

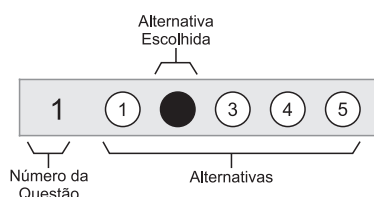

Só existe uma alternativa correta.

- Assine no espaço próprio da Folha de Respostas. Folha de Respostas identificada fora desse espaço, implicará na anulação da Prova. Marcação de questão com resposta rasurada não será considerada.
- O tempo total para realização da Prova é de três horas, sendo o tempo mínimo de permanência do candidato em sala de prova de uma hora e trinta minutos. A saída da sala com o Caderno de Prova só será permitida ao final do horário estabelecido para a realização da prova, ou seja, depois de decorridas as três horas do início efetivo da prova.
- Ao concluir sua Prova, sinalize para o aplicador da prova e aguarde para entregar a Folha de Respostas, cumprindo os procedimentos por ele recomendados.

PROVA OBJETIVA DE CONHECIMENTO

Questões de 1 a 30

Instrução

Para responder a essas questões, identifique APENAS UMA ÚNICA alternativa correta e marque o número correspondente na Folha de Respostas.

Língua Portuguesa – Questões de 1 a 10

Questões de 1 a 5

A Cidadania no Brasil Atual

5 A Constituição Brasileira de 1988 assegurou aos cidadãos brasileiros os direitos já tradicionalmente reconhecidos, como o direito de votar para escolher representantes do Legislativo e do Executivo e o direito de se candidatar para esses cargos. É importante assinalar que essa Constituição ampliou bastante os direitos da cidadania.

10 Como inovação, foi dado ao cidadão o direito de apresentar projetos de lei, por meio de iniciativa popular, tanto ao Legislativo Federal quanto às Assembleias Legislativas dos Estados e às Câmaras Municipais. Foi assegurado, também, o direito de participar de plebiscito ou referendo, quando forem feitas consultas ao povo brasileiro sobre projetos de lei, ou atos do governo. Além disso, foi atribuído, também, aos cidadãos brasileiros o direito de propor certas ações judiciais, denominadas garantias constitucionais, especialmente previstas para a garantia de direitos fundamentais.

15 A par disso, a Constituição prevê a participação obrigatória de representantes da comunidade em órgãos de consulta e decisões sobre os direitos da criança e do adolescente, bem como na área da educação e da saúde. Essa participação configura o exercício de direitos da cidadania e é muito importante para a democratização da sociedade.

20 Em todos os Estados do mundo, inclusive no Brasil, a legislação estabelece exigências mínimas para que um cidadão exerça os direitos relacionados com a vida pública, o que significa a imposição de restrições para que alguém exerça os direitos da cidadania. De certo modo, isso mantém a diferenciação entre cidadãos e cidadãos ativos. No século XX, sobretudo a partir de sua segunda metade, houve o reconhecimento de que muitas dessas restrições eram antidemocráticas e por isso elas foram sendo eliminadas.

25 Por último, é importante assinalar que os direitos da cidadania são, ao mesmo tempo, deveres. Pode parecer estranho dizer que uma pessoa tem o dever de exercer os seus direitos, porque isso dá a impressão de que tais direitos são convertidos em obrigações. Mas a natureza associativa da pessoa humana, a solidariedade natural característica da humanidade, a fraqueza dos indivíduos isolados quando devem enfrentar o Estado, ou grupos sociais poderosos são fatores que tornam necessária a participação de todos nas atividades sociais. Acrescente-se a isso a impossibilidade de viver democraticamente se os membros da sociedade externarem suas opiniões e sua vontade. Tudo isso torna imprescindível que os cidadãos exerçam seus direitos de cidadania.

DALLARI, Dalmo. Direitos e deveres da cidadania. Disponível em: <www.dhnet.org.br/direitos/sos/textos/deveres.htm>. Acesso em: 8 set. 2014. Adaptado.

QUESTÃO 1

Considerando-se, no texto, o 3º parágrafo, conclui-se que “A participação de representantes da comunidade em órgãos de consulta e decisões, sobretudo nas áreas de educação e saúde, é fundamental para a democratização da sociedade”, porque

- 1) os representantes das comunidades são mais interessados.
- 2) ainda predomina uma visão reducionista de cidadania, que exige a participação de todos.
- 3) a cidadania não surge com um toque de mágica, é assimilada, apenas, na convivência diária, nas vidas social e pública.
- 4) a cidadania é uma tarefa que não termina, como seres inacabados, que criam, recriam e tomam consciência de seus direitos, a cada dia, a participação da população é imprescindível no processo democrático.
- 5) a cidadania já atinge todos os brasileiros, e a conquista dos direitos políticos, sociais e civis não tem legitimidade.

QUESTÃO 2

Do último parágrafo, no texto, conclui-se que, se o cidadão não se apropriar dos direitos da cidadania, fazendo-os valer, esses serão letra morta, ficarão só no papel.

Essa conclusão revela um sentimento de

- 1) alerta.
- 2) desconfiança.
- 3) indignação.
- 4) euforia.
- 5) melancolia.

QUESTÃO 3

No texto, as palavras “assegurou” (ℓ. 1) e “brasileiros” (ℓ. 2) são, respectivamente,

- 1) núcleo do predicado nominal e núcleo do predicativo do sujeito.
- 2) adjunto adverbial e objeto direto.
- 3) núcleo do predicado verbal e núcleo do predicativo do sujeito.
- 4) núcleo do predicado verbal e adjunto adnominal do objeto indireto.
- 5) núcleo do predicado nominal.

QUESTÃO 4

Com base no texto, é correto afirmar que a Constituição de 1988 assegurou aos brasileiros

- 1) a impossibilidade de votar, unicamente, para escolher representantes do Executivo.
- 2) a possibilidade de viver, sempre, democraticamente, exercendo todos os seus direitos.
- 3) o direito de apresentar projetos de lei, de iniciativa popular, nos estados e municípios.
- 4) o dever de propor, com restrições, certas ações judiciais denominadas garantias constitucionais.
- 5) a isenção da participação de representantes da comunidade, em determinados órgãos de decisões acerca de jovens e adolescentes.

QUESTÃO 5

“Essa participação configura o exercício de direitos da cidadania e é muito importante para a democratização da sociedade.” (ℓ. 23-25)

As duas orações desse período estão relacionadas através de uma palavra que expressa a ideia de

- 1) adição.
- 2) alternância.
- 3) causa.
- 4) oposição.
- 5) conclusão.

Questões de 6 a 8

No Brasil, ainda há muito o que fazer em relação à questão da cidadania. Por exemplo, acabar com a violência.

O termo cidadania estabelece um estatuto de pertencimento de um indivíduo a uma comunidade politicamente articulada – um país – e lhe atribui um conjunto de direitos e obrigações, sob vigência de uma constituição. Ao contrário dos direitos humanos – que tendem à universalidade dos direitos do ser humano na sua dignidade –, a cidadania moderna, embora influenciada por concepções mais antigas, possui um caráter próprio e duas categorias: formal e substantiva.

A cidadania formal é, conforme o direito internacional, indicativo de nacionalidade, de pertencimento a um Estado-Nação, por exemplo, uma pessoa portadora da cidadania brasileira. Em segundo lugar, na ciência política e na sociologia, o termo adquire sentido mais amplo, a cidadania substantiva é definida como a posse de direitos civis, políticos e sociais.

Essa última forma de cidadania é a que nos interessa. A cidadania esteve e está em permanente construção; é um referencial de conquista da humanidade, através daqueles que sempre buscam mais direitos, maior liberdade, melhores garantias individuais e coletivas, não se conformando frente às dominações, seja do próprio Estado ou de outras instituições.

Nos países ocidentais, a cidadania moderna se constituiu por etapas. T. H. Marshall – sociólogo britânico – afirma que a cidadania só é plena se dotada de todos os três tipos de direito:

1. Civil: direitos inerentes à liberdade individual, liberdade de expressão e de pensamento; direito de propriedade e de conclusão de contratos; direito à justiça; instituído no século XVIII;
2. Político: direito de participação no exercício do poder político, como eleito ou eleitor, no conjunto das instituições de autoridade pública; instituído no século XIX;
3. Social: conjunto de direitos relativos ao bem-estar econômico e social, desde a segurança até o direito de partilhar do nível de vida, segundo os padrões prevaletentes na sociedade, que são conquistas do século XX.

CARVALHO, José Murilo. Cidadania no Brasil: o longo caminho. Rio de Janeiro: Civilização Brasileira, 2002, p.219-229. Disponível em: <politicaedireitoshumanos.files.wordpress.com/2013/04/cidadania-no-brasil-o-longo-caminho.pdf>. Acesso em: 8 set. 2014. Adaptado.

QUESTÃO 6

Com base no texto, é correto afirmar:

- 1) O direito social refere-se ao conjunto de direitos relativos ao bem-estar econômico e social.
- 2) O direito social refere-se, unicamente, às conquistas auferidas no século XX.
- 3) A cidadania atinge a grande maioria do povo brasileiro.
- 4) A cidadania moderna aproxima-se mais da universalidade e estabelece um estatuto de pertencimento, enquanto os direitos humanos são mais formais e subjetivos, influenciados por concepções mais modernas.
- 5) Há uma imposição de restrições, em todos os países do mundo, inclusive no Brasil, para que as pessoas não conquistem os direitos da cidadania.

QUESTÃO 7

Nos trechos: ... “direitos inerentes à liberdade individual”... (ℓ. 31) e “A cidadania formal é, ... de nacionalidade, de pertencimento” (ℓ. 13-15), as palavras: “inerentes” e “pertencimento”, dentro desse contexto, têm, respectivamente, o sentido de

- 1) próprio e específico.
- 2) pertencente e comum.
- 3) próprio e pertencente.
- 4) pertinente e próprio.
- 5) próprio e pertinente.

QUESTÃO 8

Segundo estudiosos, a cidadania só é plena se

- 1) o cidadão gozar dos direitos civis de forma absoluta, integralmente.
- 2) o poder de participação do cidadão, nos partidos políticos, for exercido, incluindo a filiação partidária.
- 3) o conjunto de direitos relativos ao bem-estar econômico e social for, parcialmente, cumprido.
- 4) o indivíduo tiver o direito de participação política cumprido, com algumas restrições.
- 5) houver votação, no Congresso, acerca dos direitos civis, e o resultado for a favor da suspensão de alguns desses direitos civis.

QUESTÃO 9

Nas afirmativas relacionadas a seguir, aquela em que o elemento “a” deve ter crase é

- 1) ... “que tendem a universalidade”...
- 2) ... “em relação a viver sem cidadania”...
- 3) ... “irão a Curitiba amanhã”.
- 4) “a população está a ver navios”.
- 5) “encontrei com ela cara a cara”.

QUESTÃO 10

A alternativa em que a preposição “por” exprime a mesma ideia que possui na frase “Falo por palavras tortas” é

- 1) os cidadãos lutam por todos nós.
- 2) mandou notícias por telegrama.
- 3) lutamos por um mesmo ideal – a democracia.
- 4) um homem prevenido vale por dois.
- 5) todos o têm por democrata.

Raciocínio Lógico Quantitativo – Questões de 11 a 15

QUESTÃO 11

Durante a realização das provas de um concurso, 130 candidatos foram distribuídos em três salas, S_1 , S_2 e S_3 , com capacidade para acomodar 60, 54 e 42 candidatos, respectivamente.

Sabendo-se que todos os candidatos foram distribuídos nas salas de modo diretamente proporcional à capacidade de cada uma, é correto afirmar que na sala

- 1) S_1 todos os lugares foram ocupados.
- 2) S_3 todos os lugares foram ocupados.
- 3) S_3 ficaram desocupados $\frac{1}{3}$ dos lugares.
- 4) S_2 ficaram desocupados $\frac{1}{6}$ dos lugares.
- 5) S_1 ficaram tantos lugares desocupados quanto em S_2 e S_3 juntas.

QUESTÃO 12

Durante uma viagem de automóvel entre as cidades A e B, verificou-se que um quarto do trajeto foi percorrido com um rendimento de 12,5km por litro de combustível, e o restante do trajeto foi percorrido com um rendimento de 10,5km por litro.

Nessas condições, o rendimento, em km por litro, em todo o trajeto foi, aproximadamente, igual a

- 1) 10,5
- 2) 10,9
- 3) 11,1
- 4) 11,3
- 5) 11,6

QUESTÃO 13

Um terreno medindo $9,5\text{km}^2$ deve ser dividido entre três herdeiros, segundo uma progressão geométrica crescente, de acordo com as idades de cada um.

Sabendo-se que, ao mais jovem, coube uma área de 2km^2 , pode-se afirmar que a área do terreno recebido pelo herdeiro mais velho mede, em km^2 ,

- 1) 2,80
- 2) 3,38
- 3) 3,92
- 4) 4,30
- 5) 4,50

QUESTÃO 14

Um capital de R\$10 000,00, aplicado por um determinado tempo, a uma taxa mensal de juros compostos de 2%, acumulou um montante de R\$16 000,00.

Considerando-se $\log 102 = 2,008$ e $\log 2 = 0,300$, pode-se afirmar que o tempo de aplicação desse capital foi igual a

- 1) dois anos e seis meses.
- 2) dois anos e um mês.
- 3) dois anos.
- 4) um ano e dois meses.
- 5) onze meses.

QUESTÃO 15

Para se arquivar certo número de documentos, foram utilizadas três pastas de cada uma das cores A, B, C e D, numerando cada cor com os algarismos 1, 2 e 3.

Se uma pessoa retira, ao acaso e simultaneamente, três dessas pastas de um arquivo, onde foram guardadas de forma aleatória, a probabilidade de elas terem cores distintas e numeração distinta é de

- 01) $\frac{6}{25}$
- 02) $\frac{12}{55}$
- 03) $\frac{6}{55}$
- 04) $\frac{2}{25}$
- 05) $\frac{1}{20}$

Conhecimento de Legislação Questões de 16 a 20

Questões de 16 a 18

Para responder a essas questões, considere a Lei nº 6.530, de 12 de maio de 1978, (alterada pela Lei nº 10.795 de 5 de dezembro de 2003).

QUESTÃO 16

Em consonância com o Art. 6º, é correto afirmar:

- 1) As Pessoas Jurídicas, inscritas no Conselho Regional de Corretores de Imóveis, sujeitam-se aos mesmos deveres e têm os mesmos direitos das pessoas físicas nele inscritas.
- 2) O Conselho Regional de Corretores de Imóveis é hierarquicamente superior, a nível regional, ao Conselho Federal de Corretores de Imóveis.
- 3) O Corretor de Imóveis pode optar por ter uma inscrição só no Conselho Federal de Corretores de Imóveis, podendo assim atuar em todo o território nacional.
- 4) O Conselho Federal de Corretores de Imóveis tem supremacia apenas sobre os Conselhos Regionais de Corretores de Imóveis da Região Nordeste.
- 5) O Corretor de Imóveis, mesmo com sua inscrição cassada pelo Conselho Regional de Corretores de Imóveis, pode atuar em parceria com outro Corretor de Imóveis devidamente legalizado.

QUESTÃO 17

Em consonância com o Art. 8º, é correto afirmar:

- 1) O Conselho Federal de Corretores de Imóveis tem sede e jurisdição na Capital da República e foro em todo o Território Nacional.
- 2) O Conselho Federal de Corretores de Imóveis não tem foro nem jurisdição definida, apenas sede em todo o Território Nacional.
- 3) O Conselho Federal de Corretores de Imóveis tem sede em todas as capitais dos estados do País e jurisdição e foro na Capital da República.
- 4) O Conselho Federal de Corretores de Imóveis tem sede e foro na Capital da República e jurisdição em todo o Território Nacional.
- 5) O Conselho Regional de Corretores de Imóveis do Estado da Bahia tem sede, foro e jurisdição também na Capital da República.

QUESTÃO 18

Em consonância com o Código de Processo Disciplinar, Capítulo II, do Auto de Infração, Seção I: DA LAVRATURA, Art. 9º, é correto afirmar:

- 1) Para que a lavratura do Auto de Infração tenha valor jurídico, o agente de fiscalização só pode lavrar o Auto de Infração no estabelecimento do infrator, ou onde for localizado, na presença de duas testemunhas.
- 2) O Auto de Infração pode ser lavrado em qualquer lugar em que se encontre o infrator e, não sendo possível entregá-lo no mesmo momento, essa ciência pode se efetivar no estabelecimento, ou na residência do autuado, ou onde mais for localizado.
- 3) O Auto de Infração só pode ser lavrado com a constatação da infração e a confissão do infrator.
- 4) O Auto de Infração só pode ser lavrado mediante denúncia escrita e entregue na coordenadoria de fiscalização.
- 5) O Auto de Infração só pode ser lavrado no lugar em que se encontre o infrator e, deve ser entregue no mesmo momento.

QUESTÃO 19

Em consonância com a Lei nº 6.530, de 12 de maio de 1978, (alterada pela Lei nº 10.795 de 5 de dezembro de 2003) e o DECRETO nº 81.871, de 29 de junho de 1978, Art. 1º, inciso I, o exercício da profissão de Corretor de Imóveis, no Brasil, é permitido ao possuidor do título de

- 1) Bacharel em Direito, inscrito no Conselho Federal de Corretores de Imóveis.
- 2) Técnico em Transações Imobiliárias, inscrito no Conselho Regional de Corretores de Imóveis da jurisdição.
- 3) Bacharel em Administração de Empresas, inscrito no Conselho Regional de Corretores de Imóveis de qualquer jurisdição.
- 4) Técnico em Contabilidade, inscrito no Conselho Regional de Corretores de Imóveis de qualquer jurisdição.
- 5) Técnico de Ensino Médio Profissionalizante, inscrito no Conselho Federal de Corretores de Imóveis.

QUESTÃO 20

Em consonância com a Lei nº 6.530, de 12 de maio de 1978, (alterada pela Lei nº 10.795 de 5 de dezembro de 2003) e o DECRETO nº 81.871, de 29 de junho de 1978, Art. 15, os Conselhos Regionais de Corretores de Imóveis são compostos por 27 membros, efetivos e suplentes.

A escolha dos membros dos Conselhos Regionais de Corretores de Imóveis é realizada por

- 1) nomeação do Presidente da República.
- 2) nomeação do Governador do Estado da jurisdição.
- 3) votação secreta em Assembleia Geral, especialmente convocada para esse fim, por cada Conselho Regional de Corretores de Imóveis.
- 4) votação secreta em Assembleia Geral especialmente convocada pelo Conselho Federal de Corretores de Imóveis.
- 5) votação secreta entre os servidores técnicos e especializados de cada Conselho Regional de Corretores de Imóveis.

Conhecimento Específico: Informática

Questões de 21 a 30

QUESTÃO 21

Um usuário do editor de texto Word 2013 já escreveu 295 páginas e salvou em um arquivo com formato (.doc).

Ao abrir o arquivo, o usuário clicou na opção Exibição e selecionou o ícone , permitindo

- 1) visualizar duas seções do documento ao mesmo tempo.
- 2) criar duas colunas do texto selecionado.
- 3) congelar o texto em dois painéis.
- 4) alternar janelas de documentos diferentes.
- 5) definir marcadores.

QUESTÃO 22

Um usuário com dificuldades em configurar o software de e-mail pede ajuda a um profissional de suporte em TI que, ao analisar a configuração dos servidores de envio e recebimento, verificou que os protocolos estavam incorretos, tendo sido alterados para, respectivamente,

- 1) FTP e SMTP.
- 2) SMTP e FTP.
- 3) HTTP e FTP.
- 4) SNMP e POP3.
- 5) SMTP e POP3.

QUESTÃO 23



	A	B	C	D	E	F
1	NOME	CARGO	SALÁRIO			
2	João Gomes	Operador	R\$ 1.500,00			
3	Luciana Chaves	Gerente	R\$ 2.200,00			
4	Artur Domingos	Diretor	R\$ 5.400,00			
5	André Carvalho	Supervisor	R\$ 1.900,00			
6	Cleonice Pires	Vendedor	R\$ 900,00			
7						
8						

Considere-se a planilha de salários de uma empresa.

O gestor, desejando inserir, na célula C9, o valor total dos salários, deve utilizar a fórmula

- 1) =TOTAL(C2:C6).
- 2) =SUBTOTAL(C2:C6).
- 3) =SUBTOTAL(A1:C6).
- 4) =SOMA(C2:C6).
- 5) =MEDIA(C2:C6).

QUESTÃO 24

A Internet é a rede mundial de computadores que permite a comunicação através de diversos dispositivos interconectados por linhas de transmissão. A comunicação é possível em função do endereço IP que é configurado em cada dispositivo conectado à Internet.

O protocolo capaz de mapear os endereços IPs em nomes, permitindo o acesso a sites na Web é o

- 1) DNS.
- 2) TCP.
- 3) SMTP.
- 4) HTTP.
- 5) UDP.

QUESTÃO 25

Segurança de sistemas é um tema considerado de fundamental importância atualmente.

Um usuário, com falsa identidade, entra em contato com a empresa que ele deseja acessar para conseguir informações valiosas que o ajudem a burlar o sistema. Isso é um tipo de ataque chamado

- 1) IDS.
- 2) Cavalo de Troia.
- 3) Engenharia Social.
- 4) Ataque por Negação de Serviço.
- 5) Malware.

QUESTÃO 26

Um usuário, ao configurar uma rede com protocolo IP, deve inserir um número para o campo Máscara de Rede.

Se o usuário inseriu o endereço 255.255.255.128, significa que, excluindo o endereço de rede e broadcast, podem ser distribuídos

- 1) 254 IPs.
- 2) 256 IPs.
- 3) 128 IPs.
- 4) 126 IPs.
- 5) 64 IPs.

QUESTÃO 27

Um administrador de redes precisa melhorar o desempenho de uma rede local que apresenta lentidão na troca de informações.

O equipamento capaz de fazer a definição do destino da informação, através do endereço MAC, e entregar apenas a um destinatário é o

- 1) Roteador.
- 2) Hub.
- 3) Gateway.
- 4) Switch.
- 5) Repetidor.

QUESTÃO 28

A conexão à Internet pode ser realizada através de um único equipamento capaz de servir como intermediador de toda a comunicação da rede local com a Internet. Dessa forma, as máquinas da rede local ficam "invisíveis" para a Internet, pois os seus endereços IPs não são disponíveis para navegação o que as torna dependentes desse equipamento para acessar a rede remota. Isso pode ser considerado um benefício, por serem questões relacionadas à segurança.

O equipamento capaz de fazer essa mediação de comunicação entre a LAN e a Internet é o

- 1) DMZ.
- 2) Switch.
- 3) Proxy.
- 4) VPN.
- 5) VLAN.

QUESTÃO 29

O Firewall é uma arquitetura de segurança utilizada para proteger as redes de computadores de ataques de Hackers. Nessas arquiteturas, é possível existir uma área entre a rede confiável e a Internet na qual são configurados os servidores que devem ter acesso externo, sendo que esses servidores não têm acesso à rede local, proporcionando maior segurança.

Essa área entre a rede local e a Internet é chamada de

- 1) VLAN.
- 2) DMZ.
- 3) Virtual Private Network.
- 4) Screening Router.
- 5) Proxy.

QUESTÃO 30

O Windows 7 é um sistema operacional desenvolvido pela Microsoft que tem implementado recursos para facilitar a interface com o usuário.

Um dos recursos que permitem ao usuário deixar as janelas abertas transparentes, para que se possa ver o que está na área de trabalho e depois voltar ao normal é

- 1) Aero Peek.
- 2) Desaprear.
- 3) Aero Shot.
- 4) Touch Peek.
- 5) Surface.

* * *

Rascunho



www.strixeducacao.com.br

Todos os direitos reservados. Proibida a publicação ou reprodução, ainda que parcial, sem a permissão expressa da Strix Educação.



Este Caderno de Provas foi impresso em papel de florestas plantadas e 100% renováveis

